

MEMORIA ANUAL 2021

DEMPEUS

TERRA

LO CAMPESINO

NICARAGUA

ASISTENCIAS
TÉCNICAS

GUATEMALA

EPD MURCIA

LA CASA NUEVA

ASERTOS



Arquitectura
Sin Fronteras Levante

ÍNDICE

ÍNDICE

DEMARCACIÓN TERRITORIAL	PG. 7
Ámbito de actuación de la asociación	Pg. 8
Contacto de las delegaciones territoriales	Pg. 8
¿Quién forma ASF Levante?	Pg. 9
Junta Territorial de ASF Levante	Pg. 10
¡Conócenos!	Pg. 11
BALANCE DE CUENTAS ANUAL	PG. 15
COOPERACIÓN LOCAL	PG. 21
ASERTOS Alicante	Pg. 22
Casa nueva	Pg. 24
Asistencia técnica a Fundación CEPAIM	Pg. 26
COOPERACIÓN INTERNACIONAL	PG. 29
Seguridad alimentaria, Nicaragua	Pg. 31
Protección nacimientos Guatemala	Pg. 32
EDUCACIÓN PARA EL DESARROLLO	PG. 35
Proyecto TIERRA	Pg. 37
Proyecto TOMA PARTE	Pg. 39
Colaboración máster EMU	Pg. 40
Curso arquitectura y cooperación	Pg.41
Curso tecnologías para el desarrollo	Pg.43
Curso formativo la ciudad que habito	Pg.45
Proyectando iguales	Pg.47
Fortalecimiento	Pg. 49
SENSIBILIZACIÓN PARA EL DESARROLLO	PG. 51
ASAMBLEAS Y REUNIONES INTERNAS	PG. 59
COMUNICACIÓN Y APARICIÓN EN MEDIOS	PG. 67
ENTIDADES FINANCIADORAS Y COLABORADORAS EN 2020	PG. 71

DEMARCACIÓN TERRITORIAL

ÁMBITO DE ACTUACIÓN

Desde su fundación en el ámbito internacional, ARQUITECTURA SIN FRONTERAS ESPAÑA (ASF-E) ha implementado proyectos de desarrollo en República Dominicana, Haití, Cuba, Guatemala, Honduras, Nicaragua, Ecuador, Venezuela, Paraguay, Perú, Chile, Sahara Occidental, Senegal, Malí, República Democrática de Congo, Burkina Faso, Costa de Marfil, Gana, Togo, Guinea Ecuatorial, Mozambique, Bosnia-Herzegovina y Palestina. Actualmente centramos nuestro trabajo en América Latina y África.

En España, ASF tiene presencia a través de sus Demarcaciones Territoriales en la Comunidad Valenciana, Región de Murcia, Andalucía, Asturias, Cataluña, Euskadi, Galicia, Madrid, y Navarra.

La Demarcación Territorial de ASF Levante comprende la Comunidad Valenciana y Región de Murcia, atendemos en Cooperación Internacional los países centro americanos de Guatemala y Nicaragua y en África en Senegal. La Cooperación Local se centra principalmente en aquellos municipios donde existe la presencia de grupos de trabajo, como es Alicante, Murcia, Cartagena y Valencia.

En todo el ámbito territorial de la demarcación se realizan acciones de Formación y Sensibilización así como de Educación para la Ciudadanía Global.

CONTACTO DE LAS DELEGACIONES TERRITORIALES

DELEGACIÓN DE ALICANTE

Dirección

Plaza de Gabriel Miró nº 2 – planta baja.
CP 03001, Alicante

Correo electrónico

levante@asfes.org

Teléfono

96 514 44 88

DELEGACIÓN DE MURCIA

Dirección

Calle Poeta Jara Carrillo, 5
30004, Murcia

Correo electrónico

murcia@asfes.org

Teléfono

627 69 07 24

DELEGACIÓN DE VALÈNCIA

Dirección

Calle Hernan Cortés, 6. CP 46004 Valencia

Correo electrónico

valencia@asfes.org

Teléfono

633 46 93 39



¿QUIÉN FORMA ARQUITECTURA SIN FRONTERAS LEVANTE?

El voluntariado es la base de nuestra organización. Gracias a él, ASF puede desarrollar multitud de proyectos en todo el mundo y diseñar otros nuevos. Hay muchas maneras de colaborar con nosotros, desde tareas de comunicación hasta participación en proyectos.

Nº DE PERSONAS VOLUNTARIAS

Valencia

- GT Casa Nueva 5 personas
- GT Nicaragua 6 personas
- GT EpD 6 personas

Alicante

- GT Asertos 12 voluntarios + 3 personas en prácticas
- GT Coop Local 2 personas
- GT Guatemala 4 + 1 persona en prácticas
- GT TERRA 7 voluntarias + 1 persona en prácticas
- GT Toma Parte 4 voluntarias

- GT Internacional Guatemala (5 personas)
- GT Epd Proyecto Terra (8 personas).

Murcia:

- GT Local 10 personas
- GT Epd 5 personas

General

- GT comunicación 3 personas

Nº DE PERSONAS CONTRATADAS (11 personas)

- Responsable en Sede (1 persona)
- Cooperación Local (5 personas)
- Educación para el desarrollo o EPD (1 persona)
- Cooperación Internacional (2 personas)
- Expatriada (1 persona)
- Fortalecimiento institucional y de voluntariado (1 persona)



PRESIDENTA Y VOCALIA PERSONAL

Laura Llinares Valdecabres

SECRETARIA

Paloma Andrés Ródenas

TESORERA

Myriam Gutierrez Gil de Muro

VOCAL Y PERSONA TÉCNICA CONTRATADA

Emi Verdú Poveda

VOCALÍA VOLUNTARIADO

Lucía Guirao Bosch

VOCALÍA COMUNICACIÓN

Belén Fernández del Moral Mestre

VOCALÍA CAPTACIÓN

Nieves Esparza Pedreño



PABLO ORTÍN

Posiblemente sea otra más de esas tantas personas que empiezan la carrera de Arquitectura porque les gusta dibujar, las operaciones lógicas, las construcciones, etc., pero, al cabo de un par de años en la carrera, acaba desencantándose y perdiendo la ilusión de ejercer la profesión. La competitividad entre compañeros/as, el ego de profesores/as, el elitismo hacia el que se orienta la carrera, y, sobre todo, la necesidad de tener un padrino para ejercer como uno se imaginó al empezar la Universidad hicieron que pasara mis últimos años de la carrera “sin pena ni gloria”, con una visión muy pesimista de mi futuro laboral.

Sin embargo, ya preparando el TFM, conocí una opción social vinculada a la Arquitectura: el mundo de la Cooperación al Desarrollo. Gracias a la Universidad y a alguna que otra compañera que ya formaba parte del GT de ASF Levante pude ir formándome poco a poco en Técnicas de Desarrollo Humano. Conocí la arquitectura vernácula y las grandes posibilidades que tiene en contextos remotos, me pringué de adobe hasta las cejas construyendo un prototipo de cocina mejorada, me enteré de que había diferencia entre un BTC (bloque de tierra comprimido) y un bloque de adobe...



Desde ese momento, todo volvió a empezar. Mi TFM cambió de tema totalmente, mi vocación se había orientado con otro rumbo y mis aspiraciones laborales ahora estaban claras: “Mamá, papá, de mayor quiero ser cooperante”. Y así empezó mi andadura en la arquitectura social: he podido conocer el importantísimo papel que tiene diseñar viviendas de emergencia en un entorno rural, la necesidad de que un grupo de personas participe directa y activamente en el diseño de un proyecto del que serán beneficiarias, lo emotivo que es construir mano a mano con la persona que va a habitar y utilizar ese proyecto...



Todo ese camino lo he recorrido casi siempre acompañado, de una u otra manera, de las mismas compañeras, que fueron las responsables de que yo conociera y me enamorara de este estilo de Arquitectura. Esas compañeras (ahora ya buenas amigas) me conectaron con el grupo de trabajo de ASF Levante del que ellas formaban parte. Gracias a esta participación voluntaria pude conocer de primera mano el proyecto que se estaba ejecutando en Nicaragua y del que ya había oído hablar mucho; conocí a las personas que lo estaban llevando a cabo y a las profesoras que lo iban a recibir en sus escuelas, aprendí a sembrar chiltomo y tomate y a hacer fertilizante orgánico, sudé cercando el huerto escolar junto a los padres de los niños y niñas de las escuelas...



En definitiva, la experiencia de formar parte del grupo de trabajo de ASF me ha conectado de manera directa con aquello que, de otra manera, solo podría ver en el papel en una formulación. He podido formar parte de un grupo de personas trabajadoras increíbles, con unas reflexiones y una determinación por la justicia social con las que me encanta compartir y aprender. Son estos detalles los que me confirman que no me equivoqué al reengancharme a la Arquitectura desde una perspectiva diferente, social, cooperativa y, por qué no, revolucionaria.



MAYRA LACRUZ

Soy Ingeniera Geóloga y me especializo en la prevención de riesgos de desastres naturales y la economía circular. Vengo de una ciudad perteneciente a los Andes Venezolanos, llamada Mérida, en la que he vivido de primera mano los desastres naturales que afectaron a varios pueblos de mi ciudad, sé que la sensibilización y educación es clave para ayudar a prevenir estos y otros problemas sociales y ambientales, pero también sé que el proactivismo, voluntariado y la cooperación fundamental para tejer una sociedad más justa y resiliente.

ASFE ha sido un aprendizaje continuo a través de los ojos y la ilusión de los niños y voluntarios. El proyecto por el que empecé a colaborar con ASFE se llama "Toma Parte" y fue una experiencia increíble en todas sus fases.

Este tipo de proyectos te enriquece al tener la posibilidad de aportar tu grano de arena y contribuir a la consecución de la sensibilización y educación sobre los Objetivos de Desarrollo Sostenible de una manera didáctica y lúdica.

Otro proyecto en el que pude aprender y valorar la experiencia y vivencias de otros voluntarios es el desarrollado por el grupo de Guatemala, en San Idelfonso, una labor muy especial en la valoración de un recurso preciado como es el agua. Para mí la base del voluntariado debe basarse en la ecosofía, la integridad y la equidad.

Por la importancia que tiene nuestro Patrimonio Cultural, natural e histórico actualmente, colaboro con ASFE en el desarrollo de TERRA, el paisaje cultural del camp d'alacant, la base de la cooperación también se rige por tejer alianzas y este proyecto haciendo una labor espectacular para dar a conocer la importancia que tiene la Huerta Alicantina para todos.

¡Para mí la base de la sostenibilidad ambiental radica en tomar acción y tomar parte de ASFE me ha dado la oportunidad de ello!





ELISA RODRÍGUEZ SAN JOSÉ

Mi nombre es Elisa y estudié Arquitectura en la Universidad de Valladolid. He vivido toda mi vida, entre esta pequeña ciudad y mi pueblo, Castronuevo de Esgueva. Siempre me he sentido una persona dependiente emocionalmente de mi hogar y de los míos pero con el tiempo he traducido ese arraigo en una fuerte sensibilidad y vinculación con mi entorno natural y social, y he ido canalizando estos sentimientos a través de pequeñas acciones que me permitieran cuidarlo y conservarlo.

Esto se fue convirtiendo en una filosofía de vida a la que acompañaba también una mirada externa más allá de nuestras fronteras. En este contexto desarrollé mi Trabajo de Fin de Grado que analizaba la figura y obra de Francis Kéré para lo que decidí empezar a formarme en el campo de la Cooperación asimilando la realidad de las desigualdades interplanetarias al mismo tiempo que, gracias a mis no olvidados sentimientos por lo local, aprendía técnicas de arquitectura tradicional con un enfoque hacia la repoblación de campos castellanos.

Durante mi etapa académica siempre me interesé por la labor de Arquitectura Sin Fronteras, especialmente en su proyección internacional, y el verano de 2021 viajé a Honduras en busca de vivir una experiencia de cooperación. Aprendí y reflexioné sobre la capacidad de adaptación del ser humano, sin embargo, a mi regreso, no esperaba encontrar una experiencia con tantas similitudes tan cerca de casa. Gracias a una beca universitaria a los pocos meses aterrizaba en un Proyecto Local de ASFE, ASERTOS.

Comencé con mucha incertidumbre acerca del trabajo que iba a realizar, el marco de acción me parecía difuso y me sentía insegura debido a mi desconocimiento y falta de práctica en proyectos de este tipo. Fueron semanas de imprecisión sobre la labor que iba a desempeñar, sin embargo, gracias a los estudios y trabajos previos realizados por el equipo comencé a asumir tareas las cuales me permitían integrarme paulatinamente en el ritmo de trabajo y conectar con el Proyecto con el que afiancé mi vínculo gracias a las visitas al barrio. En el terreno podía ver rápidamente las necesidades de acción y el fruto de estas lo que suponía para mi un trabajo mucho más gratificante por el contacto directo con la gente.

Más allá de la conexión emocional con el barrio, he sentido un futuro sostenible en el trabajo que hacemos, una proyección a largo plazo que genera unión y motivación entre el vecindario y los miembros del equipo para seguir trabajando en el Proyecto. Confío en la continuidad y estabilidad de las acciones comunitarias en busca de la integración social del Barrio del Cementerio, en el que más allá de un proyecto de regeneración del entorno urbano, se han creado nuevos proyectos de vida que mantienen esperanza en un lugar que se consideraba olvidado.

Mi experiencia en Asertos no solo me ha dado la posibilidad de crecer a nivel laboral y personal sino que, actualmente, tengo el privilegio de trabajar con ASFE lo cual establece nuevas metas en mi vida: la posibilidad de seguir formándome en algo que me gusta y la ilusión de continuar creciendo en el ámbito de la Cooperación tanto local como internacional. Agradezco a ASFE que a pesar de todo su trabajo y recorrido internacional no pierda la mirada local y apoye proyectos como este, con un modelo de trabajo innovador, colaborativo y con una proyección sostenible, que nos permite cuidar y conservar nuestro entorno mediante pequeñas acciones.

MEMORIA ANUAL 2021



BALANCE DE CUENTAS ANUAL

INGRESOS PREVISIÓN 2021	
14/19 Escuelas Nicaragua (Generalitat Valenciana)	157.859,68 €
14/19 Escuelas Nicaragua (Ayto Valencia)	60.000,00 €
14/19 Escuelas Nicaragua (Ayto Murcia)	28.598,92 €
06/18 Seguridad Alimentaria Kebemer, Senegal con SIPV. (GVA) (0,92%)	200,00 €
11/20 Protección Nacimientos. Guatemala (Ayto Alicante)	13.249,30 €
129/19 TERRA. El paisatge cultural del camp d'Alacant (EpD GVA)	48.861,00 €
140/20 Toma parte. Cambiar el mundo a pequeña escala II (EpD Ayto Alicante)	5.000,00 €
136/20 Asertos. (Generalitat Valenciana, Inclusión y DS Comunitario)	3.441,78 €
136/20 ASERTOS (Fundación La Caixa)	36.000,00 €
136/20 ASERTOS (Donación)	1.713,33 €
141/20 PROGRAMA 1 MELLAS URBANAS (Generalitat Valenciana, IRPF'20)	2.552,85 €
141/20 PROGRAMA 2 Asertos. (Generalitat Valenciana, IRPF'20) (100% del proyecto)	18.617,64 €
141/20 PROGRAMA 3 CASA NUEVA (Generalitat Valenciana, IRPF'20) (100% del proyecto)	14.411,42 €
141/20 PROGRAMA 4 VOLUNTARIADO (Generalitat Valenciana, IRPF'20) (100% del proyecto)	5.679,54 €
13/19. Guatemala. Junto con ASF Galicia (Generalitat Valenciana, DS)	309.923,69 €
11/19. Mozambique. Junto con ASF Cataluña Galicia (Generalitat Valenciana, DS)	100.000,00 €
14/20. Guatemala. Junto con ASF Galicia (Generalitat Valenciana, DS)	100.000,00 €
Ingresos de los Colegios de Arquitectos	
Colegio Oficial de Arquitectos de Murcia	2.127,66 €
Total Colegios de Arquitectos	2.127,66 €
Ingresos propios	
cuotas socios	5.568,00 €
Total ingresos extraordinarios	5.568,00 €
Asistencias técnicas	
Total asistencias técnicas	0,00 €
TOTAL INGRESOS	913.804,81 €

INGRESOS EJECUTADO 2021	
14/19 Escuelas Nicaragua (Generalitat Valenciana)	129.324,34 €
14/19 Escuelas Nicaragua (Ayto Valencia)	60.000,00 €
14/19 Escuelas Nicaragua (Ayto Murcia)	5.115,83 €
11/20 Protección Nacimientos. Guatemala (Ayto Alicante) (100%)	13.249,30 €
129/19 TERRA. El paisaje cultural del camp d'Alacant (EpD GVA)	46.788,78 €
140/20 Toma parte. Cambiar el mundo a pequeña escala II (EpD Ayto Alicante) (100%)	5.000,00 €
136/20 Asertos. (Generalitat Valenciana, Inclusión y DS Comunitario)	3.539,65 €
136/20 ASERTOS (Fundación La Caixa)	36.000,00 €
136/20 ASERTOS (Donación)	1.713,33 €
141/20 PROGRAMA 1 MELLAS URBANAS (Generalitat Valenciana, IRPF'20) (100% del proyecto)	2.552,85 €
141/20 PROGRAMA 2 Asertos. (Generalitat Valenciana, IRPF'20) (100% del proyecto)	18.617,64 €
141/20 PROGRAMA 3 CASA NUEVA (Generalitat Valenciana, IRPF'20) (100% del proyecto)	14.411,42 €
141/20 PROGRAMA 4 VOLUNTARIADO (Generalitat Valenciana, IRPF'20) (100% del proyecto)	5.679,53 €
13/18 Guatemala. Junto con ASF Galicia(Generalitat Valenciana, DS)	135.384,83 €
11/19. Mozambique. Junto con ASF Cataluña Galicia(Generalitat Valenciana, DS)	80.489,97 €
14/20. Guatemala. Junto con ASF Galicia(Generalitat Valenciana, DS)	33.516,77 €
136/20 ASERTOS (Ayto Alicante Agencia Desarrollo Local) 100%	5.000,00 €
150/21 ASERTOS (GVA Participación ciudadana)	25.000,00 €
151/21 ASERTOS (GVA Salud Pública)	2.550,44 €
152/21 ASERTOS (GVA Inclusión y Desarrollo Comunitario)	10.570,21 €
Ayuntamiento de Alicante. Funcionamiento 2020	201,78 €
Ingresos de los Colegios de Arquitectos	
Colegio Oficial de Arquitectos de Murcia	2.127,66 €
Total Colegios de Arquitectos	2.127,66 €
Ingresos propios. Cuota socios	
6.292,00 €	
Asistencias técnicas	
EpD-UPV Indide, glocal y otros	650,75 €
AT CEPAIN	2.970,00 €
Mediación AT Memorial Memoria Histórica	5.720,50 €
Total asistencias técnicas	9.341,25 €
TOTAL INGRESOS	652.467,58 €

GASTOS PREVISIÓN 2021	
Dietas y desplazamientos	350,00 €
Sensibilización	350,00 €
Suministros	250,00 €
Material de oficina y otros	250,00 €
Merchandising y lotería	0,00 €
Gastos de personal	
Sueldos y salarios	21.769,56 €
Seguridad Social a cargo de la empresa	6.835,80 €
Otros	0,00 €
Total personal	28.605,36 €
Formación	
Formación	100,00 €
Total formación	100,00 €
Gastos extraordinarios	
Curso Incide-Dempeus. Asistencia Técnica	550,00 €
-	0,00 €
Total gastos extraordinarios	550,00 €
Cuotas otras entidades	
Coordinadora Valenciana de ONGDs	350,00 €
Coordinadora de ONGD de la Región de Murcia	200,00 €
Total cuotas otras entidades	550,00 €
Ejecución de proyectos	
14/19 Escuelas Nicaragua (Generalitat Valenciana)	140.689,02 €
14/19 Escuelas Nicaragua (Ayto Valencia)	55.200,00 €
14/19 Escuelas Nicaragua (Ayto Murcia)	24.540,00 €
06/18 Seguridad Alimentaria Kebemer, Senegal con Solidez	200,00 €
11/20 Protección Nacimientos. Guatemala (Ayto Alicante) (11.925,30 €
129/19 TERRA. El paisaje cultural del camp d'Alacant (EpD	39.323,68 €
140/20 Toma parte. Cambiar el mundo a pequeña escala II	4.500,00 €
136/20 Asertos. (Generalitat Valenciana, Inclusión y DS Co	3.441,78 €
136/20 ASERTOS (Fundación La Caixa)	32.060,00 €
136/20 ASERTOS (Donación)	1.713,33 €
141/20 PROGRAMA 1 MELLAS URBANAS (Generalitat Val	2.333,25 €
141/20 PROGRAMA 2 Asertos. (Generalitat Valenciana, IRF	16.942,00 €
141/20 PROGRAMA 3 CASA NUEVA (Generalitat Valencia	13.114,52 €
141/20 PROGRAMA 4 VOLUNTARIADO (Generalitat Valen	5.212,54 €
13/19. Guatemala. Junto con ASF Galicia (Generalitat Valen	309.923,69 €
11/29. Mozambique. Junto con ASF Cataluña Galicia (Gener	100.000,00 €
14/20. Guatemala. Junto con ASF Galicia (Generalitat Valenc	100.000,00 €
Total ejecución de proyecto	861.119,11 €
Gastos de Gestión ASFE	21.680,34
Total gastos	913.804,81 €

RESUMEN PREVISIÓN DE CUENTAS 2021	
Resultado del año 2021	
Total de ingresos	913.804,81 €
Total de gastos	913.804,81 €
Resultado	0,01 €

GASTOS EJECUCIÓN 2021	
Dietas y desplazamientos	95,10 €
Sensibilización	15,06 €
Suministros	269,81 €
Material de oficina y otros	89,89 €
Merchandising y lotería	0,00 €
Gastos de personal	
Sueldos y salarios Responsable Sede	22.520,58 €
Seguridad Social a cargo de la empresa Responsable Sede	7.071,54 €
Coordinación Nicaragua. Aporte GT Nica	2.591,96 €
Total personal	32.184,08 €
Formación	
Formación	0,00 €
Total formación	0,00 €
Gastos extraordinarios	
Aporte PR 141/20 GVA IRPF Programa 3	90,28
Aporte Web Terra. DT	2.001,75 €
Asistencias Técnicas CEPAIN	2.664,27 €
PR 137/20 INCIDE 2020 Y 2021 UPV	3.942,80 €
Mediador AT Memorial	5.237,49 €
Total gastos extraordinarios	13.936,59 €
Cuotas otras entidades	
Coordinadora Valenciana de ONGDs	350,00 €
Coordinadora de ONGD de la Región de Murcia	200,00 €
Total cuotas otras entidades	550,00 €
Gastos bancarios	
Arquia. Mantenimiento cuenta. Tiene que devolverlo	25,00 €
Total formación	25,00 €
Ejecución de proyectos	
14/19 Escuelas Nicaragua (Generalitat Valenciana)	112.153,67 €
14/19 Escuelas Nicaragua (Ayto Valencia)	57.600,00 €
14/19 Escuelas Nicaragua (Ayto Murcia)	3.873,53 €
11/20 Protección Nacimientos. Guatemala (Ayto Alicante) (100%)	11.925,30 €
129/19 TERRA. El paisaje cultural del camp d'Alacant (EpD GVA)	37.251,46 €
140/20 Toma parte. Cambiar el mundo a pequeña escala II (EpD A	4.500,00 €
136/20 Asertos. (Generalitat Valenciana, Inclusión y DS Comunitat	3.539,65 €
136/20 ASERTOS (Fundación La Caixa)	32.144,84 €
136/20 ASERTOS (Donación)	1.713,33 €
141/20 PROGRAMA 1 MELLAS URBANAS (Generalitat Valenciana	2.333,25 €
141/20 PROGRAMA 2 Asertos. (Generalitat Valenciana, IRPF'20) (17.018,68 €
141/20 PROGRAMA 3 CASA NUEVA (Generalitat Valenciana, IRPI	13.114,52 €
141/20 PROGRAMA 4 VOLUNTARIADO (Generalitat Valenciana, I	5.212,53 €
13/19. Guatemala. Junto con ASF Galicia (Generalitat Valenciana, I	135.384,83 €
11/29. Mozambique. Junto con ASF Cataluña Galicia (Generalitat V	80.489,97 €
14/20. Guatemala. Junto con ASF Galicia (Generalitat Valenciana, D	33.516,77 €
136/20 ASERTOS (Ayto Alicante Agencia Desarrollo Local)	4.498,80 €
150/21 ASERTOS (GVA Participación ciudadana)	22.880,23 €
151/21 ASERTOS (GVA Salud Pública)	2.300,42 €
152/21 ASERTOS (GVA Inclusión y Desarrollo Comunitario)	9.159,18 €
Total ejecución de proyecto	590.610,96 €
Gastos de Gestión ASFE y DT	14.691,08 €
Total gastos	652.467,57 €

RESUMEN EJECUCIÓN DE CUENTAS 2021	
Resultado del año 2021	
Total de ingresos	652.467,58 €
Total de gastos	652.467,57 €
Resultado	0,00 €

COOPERACIÓN LOCAL

ASERTOS. ALICANTE

EL BARRIO DEL CEMENTERIO. INCLUSIÓN A TRAVÉS DE LA REGENERACIÓN URBANA

Ubicación

Alicante, Comunitat Valenciana

Duración

Proyecto en proceso. Se inició en 2017.

Fechas

01 de enero de 2021 a 31 de diciembre de 2021 (continúa en proceso)

Contraparte local / Asociación colaboradora

Nova Feina

Presupuesto

Obra social La Caixa-36.000,00€

Generalitat Valenciana (GVA). Conselleria Igualdad e Inclusión Social. Convocatoria IRPR'20-18.617,64€

GVA. Conselleria Igualdad e Inclusión Social. Convocatoria de Inclusión y Desarrollo Comunitario-10.570,21€

GVA Conselleria de Participación Ciudadana-25.000,00€

GVA. Conselleria de Salud universal y Salud Pública-2.550,44€

Agencia desarrollo Local Ayuntamiento de Alicante-5.000,00€

SOLCIR. Donación-1.713,33€

Financia

Agencia de desarrollo Local Ayuntamiento de Alicante

Generalitat Valenciana, Consellerias de Salud Publica, Participación Ciudadana e Igualdad e Inclusión.

Obra Social la Caixa

Personas beneficiarias

La población está compuesta por alrededor de 488 habitantes, en su gran mayoría, en situación o riesgo de pobreza y exclusión social. 153 de estos habitantes son menores de 15 años, es decir, el 31% de la población total cuando la media española es del 15%. Por otro lado, hay 127 casas habitadas siendo el número de habitantes por vivienda de 3,84 habitantes, siendo 1,4 más que la media española de habitante/vivienda (2,44).

Objetivos

Promover la inclusión social de las personas habitantes de Zonas Vulneradas mediante la regeneración participativa del hábitat.

Descripción del proyecto

El proyecto trata de facilitar el acceso del conjunto de familias habitantes en Zonas Vulneradas del Barrio del Cementerio a un hogar digno y una ocupación digna. Para ello se atiende no solo las condiciones materiales de las personas en situación de pobreza, sino a los procesos dinámicos y multidimensionales que los provocan. Trabajamos junto con actores encargados del acompañamiento social, plataformas ciudadanas, organizaciones culturales, instituciones educativas y la administración pública. Haciendo especial hincapié en el hábitat, la formación transversal, la impulsión comunitaria y la salud pública. Durante el 2021 se ha trabajado para que mejoren las condiciones materiales y de salubridad del barrio a través de diagnósticos de viviendas e intervenciones en ellas, ofertando programas formativos como puente de los educandos con empresas locales y con ciclos formativos.





CASA NUEVA

INCLUSIÓN SOCIOLABORAL DEL COLECTIVO MIGRANTE DE LA CASA NUEVA A TRAVÉS DE LA HABITABILIDAD BÁSICA

Ubicación

Sagunto, Comunidad Valenciana

Duración

12 meses

Fechas

1 de enero de 2021 a 1 de diciembre de 2021

Contraparte local / Asociación colaboradora

Asociación La Casa Nueva

Personas beneficiarias

Hombres originarios de África Sudsahariana, en situación irregular y solicitantes de asilo. 80 personas han obtenido apoyo en su integración social. Al menos 20 personas han sido beneficiarias de talleres formativos de diversa índole, demostrando así su condición de arraigo.

Presupuesto

14411,42 €

Financia

Subvención del IRPF '20

Objetivos

Integración sociolaboral del colectivo migrante que habita la Casa Nueva.

Descripción del proyecto

Gracias a la subvención del IRPF '20, y muchas personas involucradas, se ha llevado a cabo una mejora de la habitabilidad del colectivo migrante de la Casa Nueva. Entendiendo esta como un proceso que va más allá de la construcción, se han llevado a cabo talleres formativos en construcción e instalaciones, alfabetización, castellización y otros, así como una intervención social, como apoyo para la obtención del permiso de residencia y por lo tanto la posibilidad de habitar regularmente. Además, el fortalecimiento de la contraparte y apoyo en la gestión del dispositivo ha permitido reducir la precariedad del dispositivo de acogida.





ASISTENCIA TÉCNICA A FUNDACIÓN CEPAIM

LEVANTAMIENTO DE PLANOS DE VIVIENDAS DE ACOGIDA DE FUNDACIÓN CEPAIM

Ubicación

Región de Murcia; Murcia, Cartagena, Lorca, Torre Pacheco, Fuente Álamo

Duración

6 meses

Fechas

Junio 2021 a diciembre 2021

Contraparte local / Asociación colaboradora

Fundación CEPAIM

Personas beneficiarias

37 viviendas con capacidad para 180 personas aproximadamente.

Presupuesto

-

Financia

-

Objetivos

Apertura de viviendas de acogida, gestionado por Fundación CEPAIM, para inmigrantes, refugiados, solicitantes de asilo y personas sin hogar.

Descripción del proyecto

Los y las voluntarias de Arquitectura Sin Fronteras han procedido al levantamiento de los planos de 37 viviendas de acogida en la Región de Murcia. En estas viviendas la Fundación CEPAIM desarrollo varios programas de acogida y atención a refugiados, solicitantes de asilo, inmigrante y persona sin hogar. Los planos son necesarios para la inscripción de viviendas de acogida en el registro de la Consejería de Políticas Sociales de la Comunidad Autónoma de la Región de Murcia..





COOPERACIÓN INTERNACIONAL



e o i u

SAN FRANCISCO URBANO - Martes 03/02/2017
Escuela Pedro Juanón Chusuma
Escuela El Guandul

El Libro

BIENVENIDOS

2017

SEGURIDAD ALIMENTARIA, NICARAGUA

Fortalecimiento de las condiciones de seguridad alimentaria y socio educativas de 8 comunidades rurales, a través de la mejora de las capacidades de la Comunidad Escolar y de las infraestructuras básicas escolares en torno a la merienda escolar, en los municipios de Santo Tomás del Norte, San Juan Cinco Pinos, San Francisco del Norte y San Pedro del Norte, del Departamento de Chinandega, Nicaragua

Ubicación

Departamento de Chinandega, Comunidades de San Francisco del norte, San Juan de conco pinos, San Pedro del norte y Santo Tomás del norte, Nicaragua

Duración

Duración: 30 meses. Fechas:12 de octubre 2020 a 13 de abril 2023

Fechas

1 de octubre de 2020 a 30 de septiembre de 2022

Contraparte local / Asociación colaboradora

ADENOCH (Asociación para el desarrollo del norte de Chinandega).

Personas beneficiarias

2322 personas

607 alumnos y 571 alumnas de las 8 escuelas que da un total de 1178. 9 maestros y 79 maestras, un total de 88 docentes.

Presupuesto

Presupuesto total: 477.471,19 €. Presupuesto subvenciones: 404.318,26€

Financia

Ayuntamineto de Murcia, Ayuntamineto de Valencia, GVA.

Objetivos

Contribuir a la mejora de las condiciones de vida de familias indígenas Maya Mam, buscando el cumplimiento del derecho al agua, en el Municipio San Ildefonso Ixtahuacan, Huehuetenango, Guatemala.

Descripción del proyecto

Mejorar las capacidades y condiciones higiénicosanitarias, de Seguridad Alimentaria y nutricionales de de Seguridad Alimentaria y nutricionales de 607 alumnos y 571 alumnas de infantil y primaria y sus familias con un enfoque de equidad y sostenibilidad.



PROTECCIÓN NACIMIENTOS GUATEMALA

ORGANIZACIÓN PARA LA PROTECCIÓN DE NACIMIENTOS IMPORTANTES MEDIANTE LA CONSTRUCCIÓN DE LETRINAS ABONERAS EN 5 COMUNIDADES MAYA MAM DE SAN ILDEFONSO IXTAHUACÁN, GUATEMALA

Ubicación

San Ildefonso Ixtahuacan. Comunidades: Tumiche, Pisucho, Xacala-Guya, El Papal y Granadillo

Duración

12 meses

Fechas

20 de diciembre 2020 - 20 de diciembre 2021

Contraparte local / Asociación colaboradora

ASOCIACION DE FORMACION PARA EL DESARROLLO INTEGRAL (AFOPADI)

Personas beneficiarias

Familias indígenas Maya-Mam campesinas. 229 personas: 22 familias de 5 comunidades (134 personas) beneficiarias de letrinas aboneras y formación en su mantenimiento, y 75 líderes y líderes comunitarias de 5 comunidades formadas en gestión del agua y cuidado de fuentes.

Presupuesto

17.890,95€

Financia

Ayuntamiento de Alicante.

Objetivos

Contribuir a la mejora de las condiciones de vida de familias indígenas Maya Mam, buscando el cumplimiento del derecho al agua, en el Municipio San Ildefonso Ixtahuacan, Huehuetenango, Guatemala

Descripción del proyecto

Implementar alternativas sostenibles de cuidado del agua mediante el fortalecimiento de la organización local, la mejora del conocimiento del recurso hídrico y la implementación de tecnologías apropiadas, que mejoren con equidad la calidad de vida de mujeres y hombres indígenas.





EDUCACIÓN PARA EL DESARROLLO



EDUCACIÓN PARA EL DESARROLLO

PROYECTO TERRA

Programa de educación para la ciudadanía global "TERRA" EL PAISATGE CULTURAL DEL CAMP D'ALACANT. Vertebrant una comarca sostenible.

Ubicación

Alicante, Sant Joan d'Alacant, Mutxamel, El Campello y Tibi.

Duración

30 meses

Fechas

17 de febrero de 2020 a 17 de agosto de 2022

Contraparte local / Asociación colaboradora

CTAA y más de 20 entidades locales colaboradoras y/o adheridas al proyecto.

Personas beneficiarias

Dirigido a las administraciones, entidades, asociaciones y a la sociedad en su conjunto.

Presupuesto

127.557,54 €

Financia

GVA : 97.722,00€

Ayuntamiento de Alicante: 5.000,00€

Objetivos

Contribuir a la protección y puesta en valor del Paisaje Cultural entorno a la huerta de l'Alacantí, vertebrando la comarca de manera inclusiva y sostenible.

Descripción del proyecto

El territorio de la huerta alicantina, ha perdido su valor cultural y patrimonial y se ha transformado en un espacio fútil, sin perspectiva paisajística y ambiental, siendo una suma de lugares desconocidos, concebidos socialmente como espacios de nadie. Con una duración inicial de treinta meses, el proyecto "TERRA" tiene como objetivo contribuir a la protección y puesta en valor del patrimonio cultural entorno al territorio de la antigua Huerta alicantina y pretende crear las bases para vertebrar la comarca de manera inclusiva y sostenible. Esta iniciativa parte de la convicción que la problemática que abordamos es común a otros territorios en cualquier parte del mundo en países empobrecidos o no, próximos a la costa que se han desarrollado destruyendo el paisaje cultural que les daba singularidad, identidad como pueblo y construido durante siglos a base de aprender a usar los recursos de manera sostenible. Esta globalización de la especulación del suelo, pérdida de identidad como pueblo, desarrollo económico sin tener en cuenta otros valores de sostenibilidad, equidad, gobernabilidad de la ciudadanía, vulneración de derechos humanos, hacen de esta iniciativa, un proyecto de empoderamiento ciudadano en pro de una ciudadanía comprometida con el lugar donde viven. Apostamos entonces por marcar una línea de acción imprescindible, formar a la ciudadanía a través de la participación y el reconocimiento de su territorio, formar Embajadores de la Huerta Alicantina que sean capaces de tener iniciativas ciudadanas y trasladar a las administraciones su interés y necesidad de proteger el Paisaje Cultural de un territorio percibido y valorado como el soporte de su identidad y de la comarca, así como ser emisarios y formadores en diversos ámbitos de la sociedad y contextos sociales con el fin de dar continuidad al programa educativo.



"No punto negro" anterior → "Cada de muy lejos en adelante legua
de las 101 viviendas hasta Plaza"

- PLAZA DE CRUCE
- PLAZA GRAN
- EL OVARJ
- Pass Pancha DRYADO
- El Monte
- Lalla Pancha Bahica
- La Embra de la Costa
- San pancha
- Com...

La Virgen

del 11

Jaarbi

- La Riera Lomas
- La Torres
- El Fandango



* Ovarj de la Costa
Banco de la Pancha

Toma Parte, cambiar el Mundo a pequeña escala. Fase II

Ubicación

Barrio Virgen del Remedio, Alicante, Comunitat Valenciana.

Duración

12 meses.

Fechas

4 de octubre de 2020 a 3 de octubre de 2021

Contraparte local / Asociación colaboradora

BKN (Baking Architecture).

Personas beneficiarias

20 adolescentes, 50 % mujeres

Presupuesto

6.250,00 €

Financia

Ayuntamiento de Alicante (Concejalía de Cooperación) y Universidad de Alicante.

Objetivos

Contribuir a la formación de una nueva generación consciente y transformadora de un Hábitat Digno y Sostenible como Derecho Humano y Social.

Descripción del proyecto

Consolidar espacios de debate y participación de lxs jóvenes, para que se expresen y compartan experiencias, propongan ideas y tomen decisiones, mediante el diseño de una red de microproyectos solidarios y culturales, que respondan a problemas globales relacionados con los 17 Objetivos del Desarrollo Sostenible (ODS).



Colaboración con el Máster en Desarrollo Económico y Cooperación Internacional de la Universidad de Murcia

Ubicación

Murcia, Región de Murcia

Duración

10 meses

Fechas

Del 20 de septiembre al 21 de junio

Contraparte local / Asociación colaboradora

Universidad de Murcia.

Personas beneficiarias

Alumnado del máster. Aproximadamente 30 personas

Presupuesto

-

Financia

-

Objetivos

Formación a futuros agentes vinculados a la Cooperación

Descripción del proyecto

Desde ASF Murcia se ofreció la colaboración en la asignatura de Identificación y formulación de proyectos. En dicha asignatura se trabajó con dos grupos que eligieron trabajar con dos proyectos de ASF y un tercero que desarrolló un proyecto de Alianza con otras ONGs. Durante el cuatrimestre de la asignatura se ofrecieron tutorizaciones para guiar a los alumnos en el proceso. Por último asistimos como tribunal a la presentación de los proyectos. A final del curso uno de los alumnos eligió realizar las prácticas del máster con ASF durante los meses de mayo y junio.



PROGRAMA INCIDE. ARQUITECTURA Y COOPERACIÓN EL DERECHO A HABITAR

Ubicación

Valencia, Comunitat Valenciana

Duración

1 mes

Fechas

11 de febrero de 2021 a 10 de marzo de 2021

Contraparte local / Asociación colaboradora

Dempeus

Personas beneficiarias

El alumnado que asiste al curso (Mayoritariamente estudiantes de Arquitectura en la UPV, aunque también aparecen estudiantes de otras escuelas).

Presupuesto

1.050 €

Financia

Centro de Cooperación al Desarrollo CCD

Objetivos

Reflexionar sobre el papel de la cooperación Local e Internacional al desarrollo a través del trabajo del cooperante en la práctica:

- Visibilizar las problemáticas actuales del HÁBITAT en contextos locales como en países en vías de desarrollo.
- Mostrar el papel que, como personas técnicas, podemos desempeñar en solventar la necesidad de desarrollar otras arquitecturas capaces de dar solución a las problemáticas y necesidades actuales del hábitat.
- Proporcionar al alumnado una plataforma de apoyo sobre la que posteriormente desarrollar sus inquietudes por la arquitectura y la cooperación.
- Dotar de una base teórica inicial sobre Asentamientos Humanos precarios y cooperación al desarrollo, introduciendo la Nueva Agenda Urbana y los ODS.

Descripción del proyecto

El derecho a habitar incluye el derecho a la vivienda y el derecho a la ciudad. El objetivo de este curso será mostrar el contexto del hábitat en todas sus escalas, desde el territorio, pasando por los asentamientos y el espacio público, hasta llegar a la vivienda. A partir de un juego de dualidades se expresará la realidad actual del mundo en el que vivimos y como hacer frente desde la arquitectura y la cooperación a dichas realidades. El objetivo final será cubrir el derecho a cada una de estas escalas del hábitat humano cumpliendo, al ser las que conforman el concepto general, el derecho a habitar.



2º CUATRIMESTRE
20-21

CAMBIO
CLIMÁTICO
Y CRISIS
ECOLÓGICA
GLOBAL

Febrero y marzo. 15h

COOPERACIÓN
INTERNACIONAL AL
DESARROLLO
Marzo. 6h
(Ed. Online Gandía-Alcoy)

COOPERACIÓN
INTERNACIONAL AL
DESARROLLO (Ed. Valencia)
Febrero, marzo y abril. 50h

EL REVOLUCIONARIO ACTO
DE COMER: SOBERANÍA
ALIMENTARIA Y ODS
Febrero y marzo. 18h

(Ed. Gandía)
EL REVOLUCIONARIO ACTO
DE COMER: SOBERANÍA
ALIMENTARIA Y ODS
Marzo. 8h

INCIDE

Programa Formativo de **Cooperación Voluntariado** | Iniciación a la **Participación Social**

TECNOLOGÍAS PARA EL
DESARROLLO HUMANO
Febrero, marzo y abril. 50h

ARQUITECTURA Y
COOPERACIÓN. EL
DERECHO A HABITAR
Febrero y marzo. 15h

+ info:



www.accd.upv.es
ccd@upvnet.upv.es
+34 963877898

Colabora:



EDUCACIÓN PARA EL DESARROLLO

CURSO DE TECNOLOGÍAS PARA EL DESARROLLO HUMANO

PROGRAMA INCIDE. INTRODUCCIÓN A LA CONSTRUCCIÓN CON TIERRA

Ubicación

Valencia, Comunitat Valenciana

Duración

1 día

Fechas

25 de marzo de 2020

Contraparte local / Asociación colaboradora

Dempeus

Personas beneficiarias

El alumnado que asiste al curso.

Presupuesto

135 €

Financia

Centro de Cooperación al Desarrollo CCD.

Objetivos

- Aproximarse al material tierra, tan ligado a la identidad de nuestras civilizaciones.
- Reflexionar sobre conceptos como la sustentabilidad y la huella ecológica al construir, de la permacultura como opción de vida urbana y rural, de la bioconstrucción y de las posibilidades de la tierra como material.
- Conocer algunas de las técnicas constructivas con tierra través de proyectos de Cooperación Internacional al Desarrollo.
- Identificar algunas de las propiedades fundamentales de la tierra: textura, plasticidad, cohesión, compresión, cohesión, color, reparación y reversibilidad.
- Reconocer los materiales que influyen en la construcción con tierra cruda y sus aplicaciones. El Adobe.
- Experimentar con la materia realizando mezclas in situ para la elaboración de adobes.
- Potenciar y estimular nuestra creatividad aportando en la mejora del entorno construido.

Descripción del proyecto

El Curso "INTRODUCCIÓN A LA TIERRA" es un curso teórico-práctico, con 3 horas de capacitación, en el que los estudiantes comprendieron la importancia de la tierra en la construcción y adquirieron herramientas a partir del trabajo con el material: culturas de tierra, conceptos básicos acerca de sus componentes, forma, textura, cualidades, propiedades básicas y técnicas constructivas; además de la experiencia práctica al tener la oportunidad de fabricar una mezcla real para la realización de bloques de adobe.

El objetivo principal del curso es, junto con difundir la importancia de la tierra como material de construcción, entregar al alumno herramientas y conocimientos básicos que le permitan profundizar su acercamiento al material y continuar su proceso de desarrollo e investigación personal.

La formación se llevó a cabo por Dempeus. La clase se impartió en el marco del curso "Tecnologías para el Desarrollo Humano" del Centro de Cooperación al desarrollo durante una tarde eminentemente práctica.

Las personas que participaron demostraron su interés en la construcción con tierra desde las áreas de arquitectura, ingeniería, construcción, entre otras.



La ciudad que habito

Miradas desde la diversidad étnico-cultural

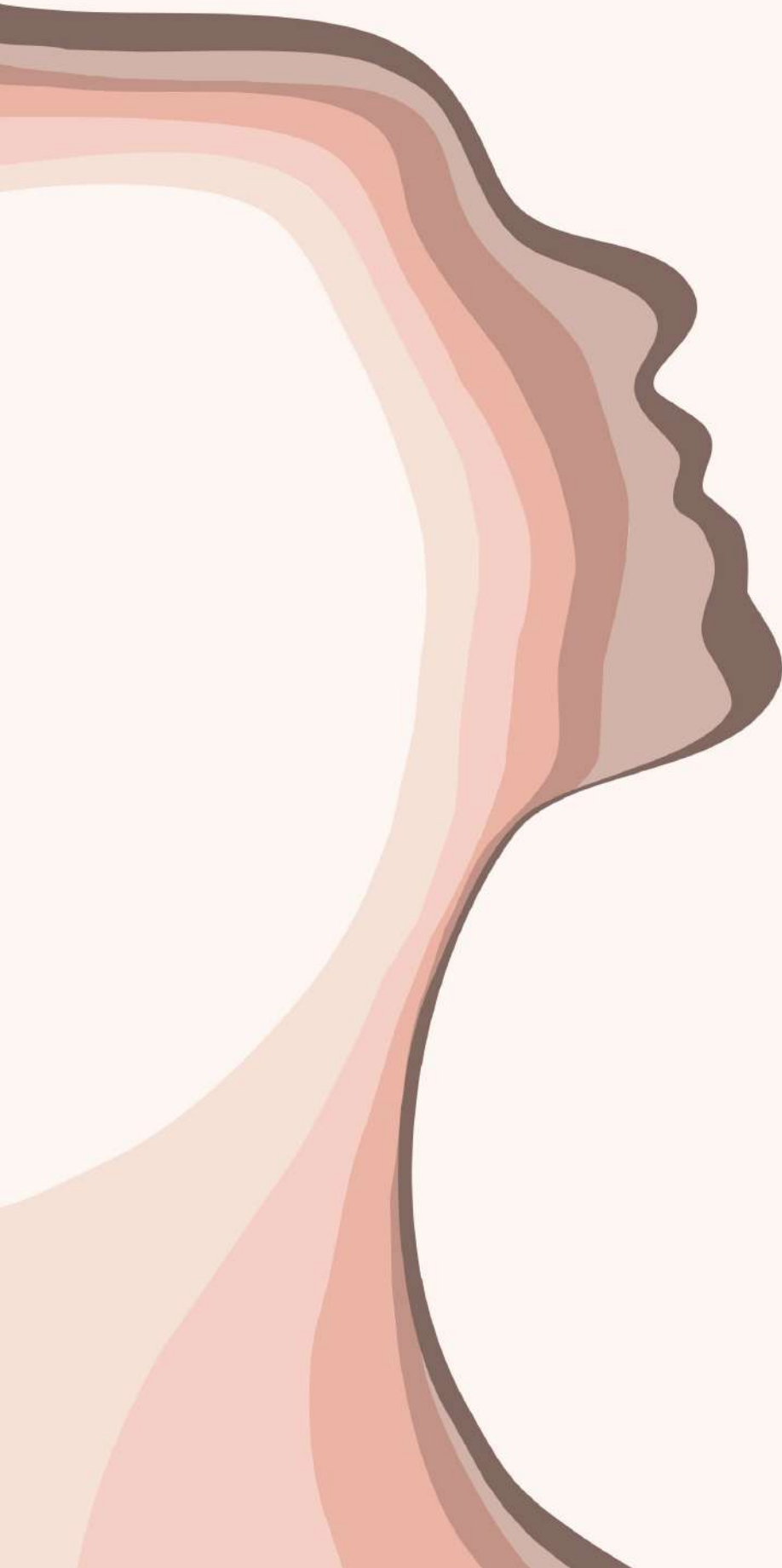

La ciudad que habito. Miradas desde la diversidad étnico-cultural

Ubicación

Valencia, Comunidad Valenciana

Duración

3 meses

Fechas

Marzo 2021- mayo 2021

Contraparte local / Asociación colaboradora

-

Personas beneficiarias

Estudiantes de la UPV, personal universitario, PAS, PDI

Presupuesto

-

Financia

Vicerrectorado de Responsabilidad Social y Cooperación y GVA (Vicepresidencia y consellería de igualdad y de políticas inclusivas)

Objetivos

El objetivo general del curso es facilitar la comprensión de la diversidad como un concepto dinámico, que se refiere a las relaciones evolutivas entre grupos étnicos y culturales, a través del análisis de diferentes asentamientos humanos, que promueven la gestión positiva o negativa de la diversidad, la equidad, la adquisición de competencias sociales y culturales y la participación social.

Descripción del proyecto

Bajo el título “La ciudad que habito. Miradas desde la diversidad étnico-cultural” el curso reconoce la interculturalidad como un elemento no sólo intrínseco, sino transformador, de nuestras sociedades. En esta transformación constante y fluida, los espacios son un factor clave que ayudan a potenciar, o en su defecto, a frenar, el desarrollo de sociedades más justas, enriquecidas gracias a los pluralismos culturales. La formación pretende en primera instancia, poner en contexto al estudiante con un contenido puramente teórico, para así poder dar paso, en segundo lugar, a una capacitación más específica relativa a las condiciones espaciales (urbanas y arquitectónicas) y a su influencia en los procesos de fragmentación y cohesión del tejido social. Para ello, y haciendo especial hincapié en el derecho a la ciudad, se trabaja la diversidad etno-cultural a través de ejemplos concretos de asentamientos humanos reales y proyectos específicos situados en España; unos entendidos como barreras y otros como generadores de convivencia, se utilizan para construir un discurso teórico que desemboca en la transformación de nuestras ciudades hacia asentamientos más inclusivos. A través de tres módulos diferenciados, se trata de comprender mejor las características físicas, sociales y culturales de las comunidades o territorios expuestos, con el fin de mejorar los conocimientos en torno a la diversidad etno-cultural, facilitando herramientas para favorecer la igualdad en intervenciones urbanas y arquitectónicas y promover el pluralismo en la realidad social del entorno. Al mismo tiempo se pretende dar al alumnado herramientas que permitan analizar otros asentamientos humanos similares y poder desarrollar proyectos plurales para un desarrollo horizontal de nuestra sociedad.

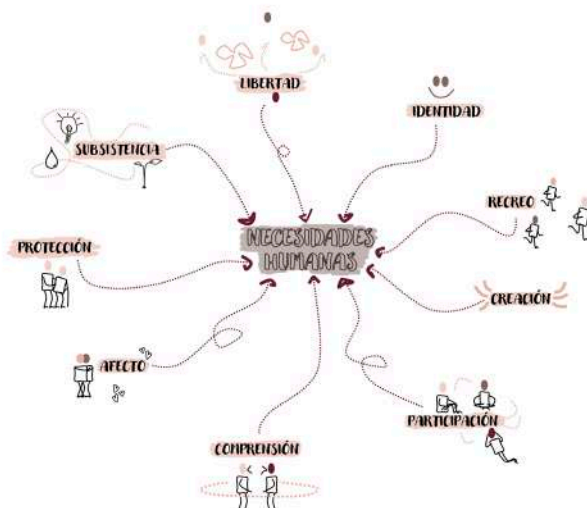

ANNELIESE ELSE FRIEDA
FLEISCHMANN

ANNI
ALBERS

BERLIN 1899
CONNECTICUT
1994

DISEÑADORA
TEXTIL

ALUMNA Y PROFESOR
DE BAUHAUS.

DISCIPULA DE GUNTA STÖLZEL
MUJER DE JOSEPH ALBERS

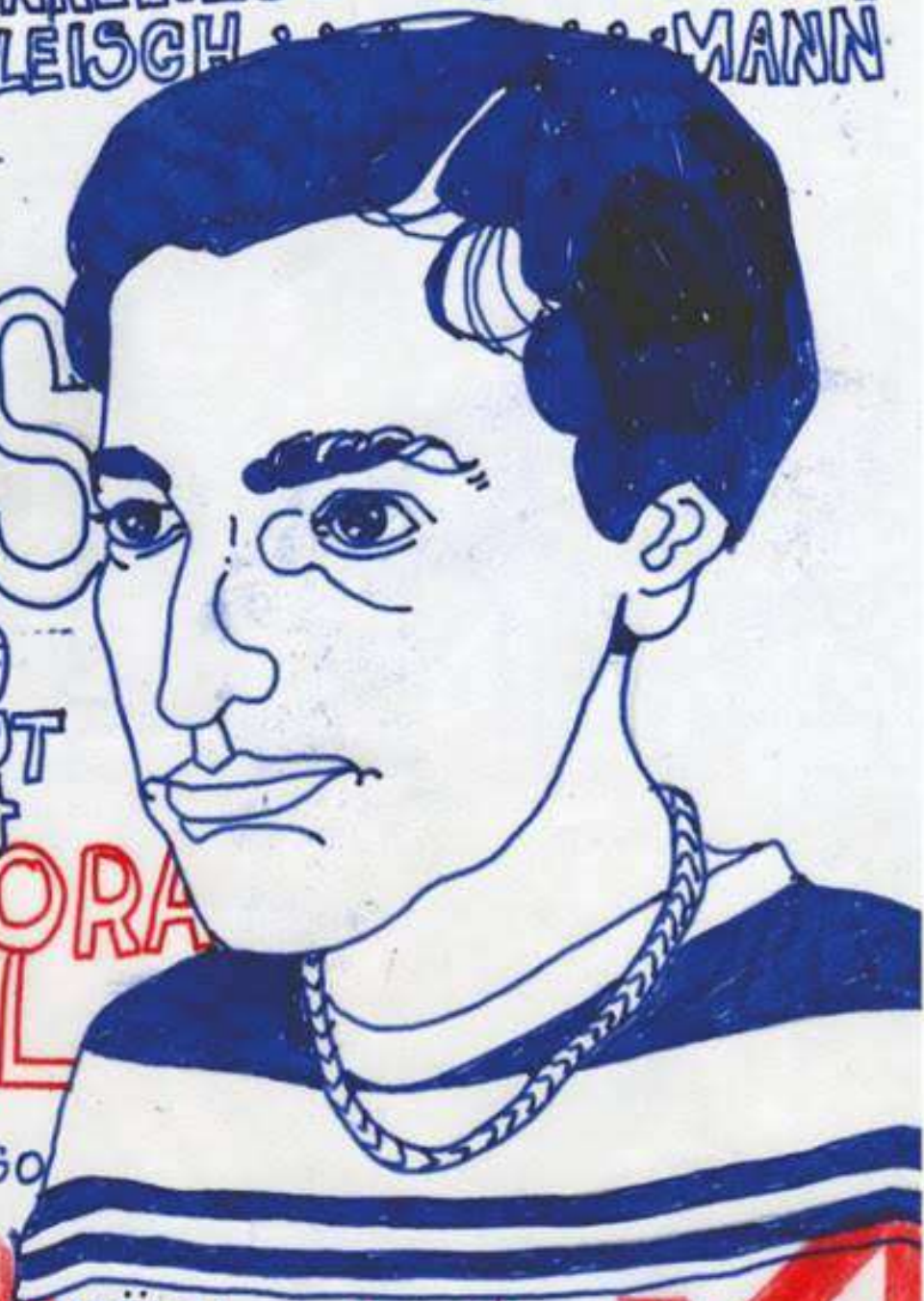

Participación de Arquitectura Sin Fronteras en la jornada **Proyectando Iguales** del Colegio Oficial de Arquitectos de Murcia

Ubicación

Murcia, Región de Murcia

Duración

1 día

Fechas

8 de marzo

Contraparte local / Asociación colaboradora

Colegio Oficial de Arquitectos de Murcia (organizador)

Personas beneficiarias

Entre 50 y 100 asistentes a la jornada.

Presupuesto

-

Financia

-

Objetivos

Sensibilización y presentación de cómo se tienen en cuenta las cuestiones de género en los proyectos de Arquitectura Sin Fronteras.

Descripción del proyecto

Proyectando iguales, organizada por el Colegio Oficial de Arquitectos de la Región de Murcia y comisariada por María José Climent, es una jornada dedicada a las experiencias de mujeres en la arquitectura. Arquitectura Sin Fronteras participó realizando una presentación de cómo sus proyectos se centran en la igualdad de género, sea en cooperación internacional, local o educación para el desarrollo.

08/03/2021 JORNADA:

PROYECTANDO IGUALES

16:00 PRESENTACIÓN DE LA JORNADA. MJ Peñalver, Decana del COAMU

16:30 PROYECTANDO IGUALES. MJ Climent, Comisaria Jornada

16:45 INSTANTÁNEAS. Mesa redonda.

Participan las arquitectas: Ester Monasterio, Concha Roca, Rufina Campuzano, Marisa Gil, Laura Ortín, Mónica Martínez, María José Marcos, Helia de San Nicolás, Ana Belén López, Ana Belén Fuentes, Ania Ruiz, Amparo Martínez Vidal, Tatiana Poggi, Jose Francisco García (Arquitectura Sin Fronteras).

Y también: Débora Palop (Periodista), Mar Manzanera (Aparejadora), Cristina Moreno (Doctora en Ciencias Políticas), Rosa María Gil (Funcionaria CARM), Belén Vera (Gestora Cultural Independiente).

18:30 CONFERENCIA. "Elas", Patricia Reus.

19:15 EXPOSICIÓN "Biografías Dibujadas". Carmen Iranzo

DEMPEUS

TERRA

LO CAMPANO

ASISTENCIAS
TÉCNICAS

GUATEMALA

NICARAGUA

EPD MURCIA

LA CASA NUEVA

ASERTOS



Proyecto de Mejora de la eficacia de las acciones a través del fortalecimiento de mecanismos internos de Arquitectura Sin Fronteras Levante

Ubicación

Demarcación Territorial. Sede Valencia

Duración

6 meses

Fechas

Marzo 2021 - Septiembre 2021

Contraparte local / Asociación colaboradora

Personas beneficiarias

56 personas

Presupuesto

Financia

IRRF

Objetivos

El objetivo del proyecto consiste en Mejorar la eficacia de los mecanismos internos de la organización, adaptándose a las nuevas realidades externas e internas, para el mejor desarrollo de la misión de la asociación.

Descripción del proyecto

El programa planteado en la presente convocatoria pretende fortalecer de forma interna a los grupos de trabajo y personal de Arquitectura Sin Fronteras Levante. La mejora de la organización, a través de la mejora del personal que lo forma, permitirá la eficacia y eficiencia en el desarrollo de proyectos y actividades cuyos fines están directamente relacionados con el acceso a la educación, la salud y el saneamiento, la infraestructura y la vivienda de las personas más vulnerables de la sociedad.

Se pretende llevar a cabo un proceso de Unificación del voluntariado de la demarcación dada la poca interacción entre los Grupos de Trabajo. La descentralización de la demarcación permite que ASF Levante acceda como delegación a un abanico amplio de posibilidades al situarse en diferentes escenarios urbanos pero por lo contrario, su amplio ámbito de actuación dificulta la comunicación entre los grupos de trabajo, fomentando la autonomía y los procesos independientes. Fomentar la comunicación entre las personas voluntarias que conforman los GTs, con el objetivo de tejer redes y que el voluntariado conozca el resto de los proyectos que se están llevando a cabo en las diferentes ciudades que conforman la demarcación.

Además, este proceso está vinculado al conjunto de actividades “Definiendo juntas los Itinerarios Formativos de ASF Levante” que recogen la priorización de la formación de la demarcación en función de las necesidades de los Grupos de Trabajo en el documento de Itinerarios Formativos de ASF Levante.

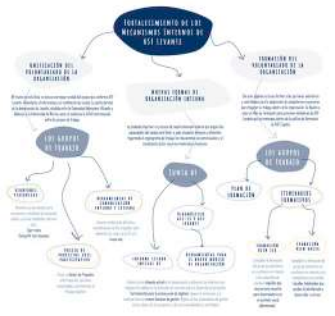

SENSIBILIZACIÓN

CAMPAÑA VISIBILIZACIÓN PROYECTO TERRA

Ubicación

Alicante, Comunitat Valenciana

Fechas

29 de enero de 2021

Descripción del proyecto

Jornada Formativa: "TERRA", EL PAISAJE CULTURAL DEL CAMP D'ALACANT. Una de las primeras jornadas formativas "Terra, el paisaje cultural del Camp d'Alacant" que tiene como eje vertebrador el debate e intercambio de conocimientos sobre el valor de nuestro patrimonio en el ámbito de la huerta de L'Alacantí.



8 DE MARZO. DÍA INTERNACIONAL DE LA MUJER.

JORNADA #PROYECTANDOIGUALES.

Ubicación

Murcia, Región de Murcia

Fechas

8 de marzo 2021

Descripción del proyecto

Con la participación de nuestro compañero Juan Francisco García, junto a otras compañeras, amigas y grandes mujeres, Arquitectura Sin Fronteras contribuyó a la sensibilización de la labor de la Mujer en cualquier ámbito de la Vida, la Cultura y la Sociedad.

Ubicación

Redes sociales

Descripción del proyecto

Desde ASF Levante, queremos poner el foco en los enormes esfuerzos que han hecho las mujeres de todo el mundo a la hora de definir un futuro más igualitario y en su papel en la recuperación ante la pandemia. Mientras nos ha ayudado a reconocer el importantísimo papel de los servicios públicos de salud y de otros sectores profesionales de los cuidados, seguimos olvidando el trabajo que se desarrolla en los hogares por millones de mujeres. Los cuidados informales constituyen la parte invisible del iceberg y el Covid ha propiciado un retroceso en materia de igualdad de género. Con motivo del 8M se generaron una serie de publicaciones sobre tres mujeres que forman parte de ASF Levante desde diferentes esferas.

08/03/2021 JORNADA: PROYECTANDO IGUALES



MESA DE TRABAJO: PATRIMONIO PERDURABLE PROYECTO TERRA

Ubicación

Alicante, Comunitat Valenciana

Fechas

7 de abril de 2021

Descripción del proyecto

Primera mesa de Patrimonio Perdurable, a través de la plataforma colaborativa Miro. En el encuentro se empezaron a establecer las bases para impulsar una estrategia que permita la restauración y puesta en valor del patrimonio cultural de la Huerta de Alicante. En la imagen se aprecia un resumen con las principales conclusiones de la jornada.



MESA DE TRABAJO MOVILIDAD: OCIO Y TURISMO RESPONSABLES DEL PROYECTO TERRA

Ubicación

Alicante, Comunitat Valenciana

Fechas

5 de mayo de 2021

Descripción del proyecto

El principal objetivo de la sesión fue compartir experiencias y realizar un diagnóstico sobre la situación actual de los caminos tradicionales de la huerta alicantina, identificar su potencial en el desarrollo de una oferta deportiva, cultural, turística y de ocio sostenible, así como analizar la dinámica de desaparición de los caminos causada por los modelos de desarrollo urbanístico de la comarca.

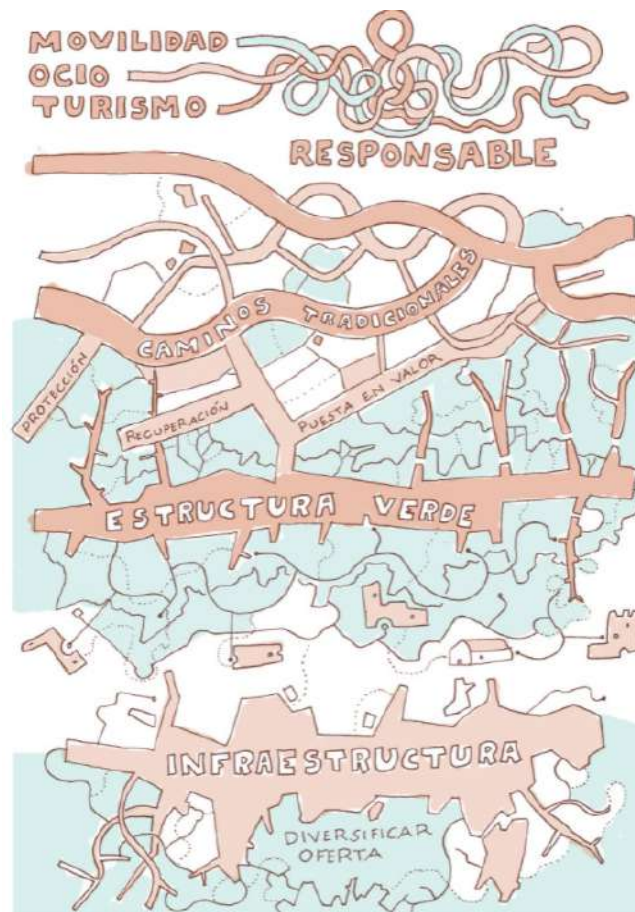

MESA DE TRABAJO MOVILIDAD: ECONOMÍA SOSTENIBLE + MOVILIDAD, OCIO Y TURISMO RESPONSABLE

Ubicación

Alicante, Comunitat Valenciana

Fechas

9 de junio de 2021

Descripción del proyecto

El principal objetivo de la sesión fue se trabajarar desde el reconocimiento del valor de la red de caminos y de riego como elementos claves que permitirían dinamizar el territorio y mantener viva la antigua Huerta de Alicante.

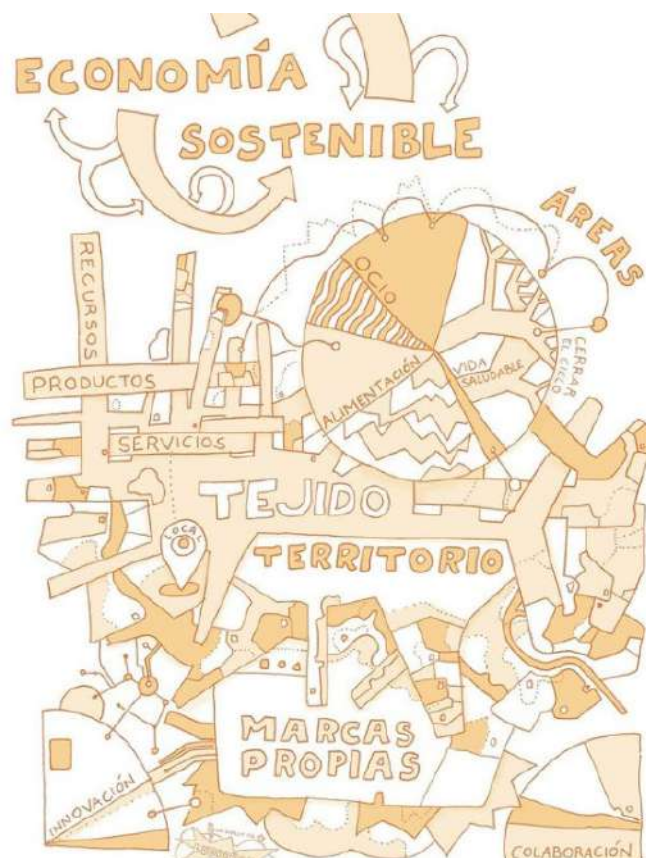

JORNADAS FORMATIVAS II «ESTRATEGIAS COLABORATIVAS» PORYECTO TERRA

Ubicación

Alicante, Comunitat Valenciana

Fechas

Noviembre-Diciembre

Descripción del proyecto

El programa de educación para la ciudadanía «TERRA. El paisaje cultural del Camp d’Alacant. Vertebrando una comarca sostenible», continuó con su programación de actividades. Durante noviembre y diciembre se celebraron las segundas jornadas formativas de TERRA: «Estrategias Colaborativas» que tuvieron como eje vertebrador fortalecer competencias e implementar herramientas metodológicas que aseguraran la continuidad y sostenibilidad de las propuestas y las alianzas generadas en el grupo motor del Equipo Embajador de la Huerta de Alicante, así como entre entidades vinculadas al proyecto TERRA y la ciudadanía en general que esté interesada y desee participar.



PUBLICACIÓN EN ONU HABITAT SOBRE EL PROYECTO ASERTOS

Ubicación

Alicante, Comunitat Valenciana

Fechas

30 de noviembre de 2021

Descripción del proyecto

ONU-Habitat edita una publicación sobre Participación Comunitaria en la que se hacen eco del proyecto #asertos, llevado a cabo por ASF Levante y Quatorze, en el barrio del Cementerio de Alicante.



EXPOSICIÓN EL PATRIMONI DE L'HORTA D'ALACANT. UNA VISIÓ TRANSVERSAL DE LA CONDOMINA. PROYECTO TERRA

Ubicación

Alicante, Comunitat Valenciana

Fechas

26-31 de noviembre de 2021

Descripción del proyecto

Presentación de los resultados del curso “El Patrimonio de l’Horta d’Alacant. Una visió transversal de la Condomina”, realizado a través del CEFIRE Alicante.

Desde el programa de educación para la ciudadanía global “TERRA” impulsamos la creación de una estrategia de aprendizajes significativos sobre el paisaje cultural del Camp d’Alacant.

Las/os docentes participantes en el curso, explicaron el proceso de creación y el proyecto expositivo como resultado de la experiencia en el curso y las diferentes perspectivas didácticas que proponen para trabajar con el alumnado los aspectos relacionados con l’Horta d’Alacant.

Del 26.11.21 al 31.12.21

Biblioteca i Arxiu Municipal Amel·la Aserri Bevià,
Rambla de la Libertat, 22, 03550 Sant Joan d'Alacant.
Sala d'exposicions Roberto Mira, 2ª planta.



Esta exposició és el resultat del curs *El patrimoni de l’Horta d’Alacant. Una visió transversal de la Condomina*, realitzat entre el 5 d’octubre i el 12 de novembre de 2021.

L’experiència sobre el territori de la Condomina ha configurat un recorregut creatiu en el qual es reflecteixen diferents perspectives sobre un mateix patrimoni i que ara els presentem amb l’objectiu de retrobar-nos amb el nostre passat col·lectiu, per reflexionar sobre la necessitat de visibilitzar-lo, defensar-lo i recuperar-lo tal com es mereix.



ESPACIO DE REFLEXIÓN COLECTIVA: EL DERECHO AL HÁBITAT DIGNA EN EL ESTADO ESPAÑOL

Ubicación

Comunitat Valenciana

Fechas

1 de diciembre de 2021

Descripción del proyecto

Encuentro interdemarcación de CooperaciónLocal, en el que reflexionar sobre el trabajo que hacemos desde los grupos en la defensa del Derecho A LaVivienda, a un Habitat Digno.



BUENAS PRACTICAS AMBIENTALES. TRANSFORMACION DE PARCELAS, ESCUELA-TALLER Y BANCO DE RECURSOS

Ubicación

Comunitat Valenciana

Fechas

1 de diciembre de 2021

Descripción del proyecto

Taller con el objetivo de avanzar en el desarrollo de materiales y sistemas de construcción sostenible que incorporen los principios de la economía circular, la búsqueda de recursos locales y formación Escuela-Taller para fomentar la autonomía e integración.



POBREZA CERO

Ubicación

Alicante

Fechas

14 y 15 de noviembre 2021

Descripción del proyecto

Bajo el lema Excusas CERO, un año más nos sumamos a las movilizaciones de la Plataforma Pobreza Cero.

El jueves 14 de marzo las movilizaciones empezaban con el webinar "Alerta, drets humans en crisi: l'impacte de la pandèmia".

Participaron:

- Paloma García, responsable de incidencia de la Red Acoge

- Mbuyi Kabunda Badi, profesor y miembro del Instituto Internacional de Derechos Humanos de Estrasburgo Institut International des Droits de l'Homme - Fondation René Cassin. El viernes 15 nos concentramos en la plaza de los Luceros en Alicante para denunciar el ingusto reparto de la riqueza en el mundo exigiendo el fin de la pobreza en el mundo. "Excusas cero. La crisis no es un pretexto".



ASAMBLEAS Y REUNIONES

REUNIONES Y ASAMBLEAS 2021 Arquitectura Sin Fronteras Levante

Durante el año 2021 se han realizado diferentes reuniones y asambleas destinadas a la mejora y el funcionamiento de ASF Levante. Reuniones de diferentes tipos, tanto internas como externas. La asamblea de la demarcación territorial de Levante y la asamblea nacional con todas las demarcaciones, personas socias y junta nacional. Se han realizado encuentros y charlas de bienvenida para el voluntariado de nuevo ingreso y personas interesadas en conocer la entidad. Por supuesto se han realizado las reuniones mensuales, quincenales o semanales de la junta directiva y los grupos de trabajo de los proyectos que se están desarrollando. Además se ha participado en algunos foros de participación ciudadana de la GVA, relacionados con el hábitat y los derechos humanos.

REUNIONES PERIÓDICAS PARA EL NUEVO MODELO DE ORGANIZACIÓN

Este año, se ha empezado un proceso de redefinición de ASF-E, que conlleva la revisión de su modelo de organización, una nueva estratégica y definir la forma de gestionar sus recursos (talento humano, económico, de conocimientos e información). Para ello, se ha trabajado a través de una metodología participativa incluyendo a las personas voluntarias de la Junta Directiva de nuestra Demarcación y personas voluntarias de los grupos activos. Para el proceso se crearon, coordinadas por un Grupo Motor, comisiones temáticas representadas por Levante, con periodicidad mensual en la que participaron representantes de Cooperación Internacional, Educación para la Ciudadanía y la Cooperación Local, así como de las vocalías de comunicación, captación y voluntariado.

A final de año, se plantea la creación conjunta del Plan Estratégico que se construirá con la participación del conjunto de la organización, asegurando que recoja todas sus visiones y líneas de trabajo en un marco de consenso de largo plazo.

REUNIONES PERIÓDICAS PARA EL PROYECTO DE FORTALECIMIENTO AL VOLUNTARIADO

El voluntariado de ASF Levante ha trabajado durante cinco meses en un proyecto de mejora de la eficacia de los mecanismos internos de la organización, adaptándose a las nuevas realidades externas e internas, para el mejor desarrollo de la misión. La descentralización de la demarcación permite que ASF acceda como delegación a un abanico amplio de posibilidades al situarse en diferentes escenarios urbanos pero por lo contrario, su amplio ámbito de actuación dificulta la comunicación entre los grupos de trabajo, fomentando la autonomía y los procesos independientes.

Con el objetivo de tejer red y que el voluntariado conozca el resto de los proyectos que se están llevando a cabo en las diferentes ciudades que conforman la demarcación, se ha llevado a cabo un proceso de UNIFICACIÓN DEL VOLUNTARIADO. Diferentes sesiones han permitido que el voluntariado compartiera los enfoques de sus proyectos y encontrara alianzas con otros equipos.

El resultado del proceso ha sido un éxito, se ha contado con la participación de todos los grupos y se ha conseguido el objetivo: ¡Fomentar el intercambio y el sentimiento de unidad!





ASAMBLEAS

Asamblea Ordinaria y Extraordinaria como demarcación territorial Levante

Fecha: 13 de Noviembre 2021

Lugar: Alicante y Online (hangouts)

En la asamblea, la presidenta (Laura Llinares) y las vocalías (voluntariado y comunicación) exponen el informe del año, se aprueban los presupuestos para el año 2021 y el balance económico del año anterior 2020. Hay renovación de cargos y se ratifican otros del año anterior, la nueva junta se conforma de siete mujeres. Tener la Asamblea desde las tres delegaciones Valencia, Murcia y Alicante de manera online y presencial.

Asamblea ordinaria y extraordinaria de Arquitectura Sin Fronteras - España

Fecha: 25 Junio 2021

Lugar: Online (meet)

Durante la asamblea, al igual que la territorial, el presidente (Jose Luis Martinez, antiguo miembro de junta de la demarcación de Levante) y las vocalías (voluntariado, comunicación y tesorería) exponen informes del año. Se habla de presupuestos y se da espacio a ruegos y preguntas de las personas socias y de las diferentes demarcaciones.

Nuestra representante en la asamblea de ASF-E, Ana Bosch Vila, voluntaria de la demarcación de ASF Levante, comunicó los avances como vocal de captación de la junta nacional y Jose Luis Martinez fue elegido presidente por tercer año consecutivo.

<https://www.facebook.com/ArquitecturaSinFronteras/photos/a.157078327684245/4198605250198179/>



REUNIONES INTERNAS

Junta Directiva

Fecha: 18/01 - 03/02 - 03/03 - 25/04 - 21/06 - 27/07 - 21/09 - 13/12

Lugar: online (meet/hangouts)

La junta directiva se ha reunido un total de 8 veces. Estas reuniones se han dado generalmente, los primeros lunes de mes todos los meses.. Durante el mes de noviembre tuvo lugar la Asamblea.

Reunión nacional con responsables de voluntariado de todas las demarcaciones

Estas reuniones se dan cada tres meses aproximadamente. En el año 2021 se han realizado 3, la tercera planteada para preparar el encuentro de voluntariado.

Tienen dos objetivos principales:

Uno es tratar temas de voluntariado. Generar un protocolo de voluntariado tanto local como en terreno. Poner en contacto a todas las vocales de voluntariado, para compartir experiencia y estrategias frente al cuidado del voluntariado, captación de nuevo voluntariado, motivación del voluntariado, etc, entre las diferentes demarcaciones. Además se trata de generar un protocolo de actuación frente a la entrada de nueva gente voluntaria. De este modo va quedando sistematizado y es más fácil cuando cambian las vocalías de voluntariado, seguir planes coherentes y homogéneos dentro de la organización.

El segundo objetivo es generar un plan de formación del voluntariado, ya sea fortaleciendo la plataforma que utiliza Arquitectura Sin Fronteras para sus cursos internos (<https://formacion.asfes.org/>) como en la búsqueda de cursos externos que se pueden compartir con el voluntariado e incluso para formar a las personas responsables del voluntariado.

Reunión nacional con responsables de comunicación de todas las demarcaciones

Estas reuniones se dan cada tres meses aproximadamente. En estas reuniones se tratan diferentes temas relacionados con la imagen de ASF, captación y las redes sociales. Algunos de los temas abordados este año han sido, la unificación con captación, el fortalecimiento en RRSS.



REUNIONES INTERNAS

Reuniones de los Grupos de Trabajo

VALENCIA

Grupo de trabajo internacional Nicaragua

Se reúne semanalmente (jueves) - nicaragua@asfes.org

Grupo de trabajo local La Casa Nueva

Se reúne semanalmente (lunes) - gt.casanueva@asfes.org

ALICANTE

Grupo de trabajo internacional Guatemala

Se reúne periódicamente (según trabajo) - guate.huehue@asfes.org

Grupo de trabajo local - ASERTOS

Se reúne semanalmente (miércoles) - asertos@asfes.org

Grupo de trabajo - Educación para el Desarrollo - Proyecto Terra

Se reúne semanalmente (martes) - proyectoterra@asfes.org

MURCIA

Grupo de trabajo local - Proyecto Lo Campano

Se reúne quincenalmente (según grado de trabajo) - murcia@asfes.org

INTERGRUPALES

Grupo de trabajo cooperación local Alicante junto con el grupo de coordinación local de Valencia.

ASERTOS y Casa Nueva. Se han desarrollado reuniones entre estos dos grupos de trabajo para compartir la experiencia entre los proyectos por su similitud e incluso una colaboración entre los grupos frente a la presentación de convocatorias, dada la experiencia de ASERTOS.

Encuentro de voluntariado ASF

Fecha: 10 Diciembre 2021

Lugar: Zoom (Online)

Cada cierto tiempo es necesario dar feedback al voluntariado, ya sea a través de formación, reuniones o encuentros. A los encuentros se invita al voluntariado activo, al voluntariado inactivo ya las nuevas personas que contactan con Arquitectura Sin Fronteras para conocer lo que se hace y cómo se puede participar de ello. En estas jornadas se establece contacto directo con las personas en un ambiente más formal a modo charla o presentación y después en un ambiente más cercano a través de debates donde cada persona puede expresar de forma más directa e individual su opinión y sugerencias para con la asociación.

Los encuentros están destinados principalmente a compartir experiencia, sugerencias, inquietudes. Se genera un espacio más participativo y horizontal a través de actividades conjuntas.

Charlas de Bienvenida

Durante este año 2021 se han realizado charlas en Alicante, Murcia y Valencia. Algunas de ellas personalizadas.



REUNIONES EXTERNAS

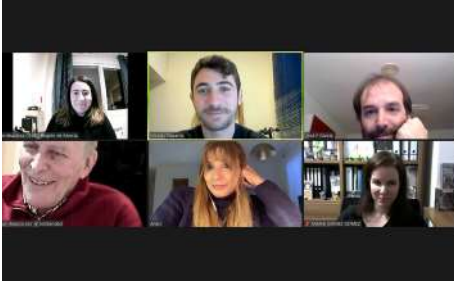

Reuniones con la Coordinadora Valenciana de ONGDs

Fecha: mensualmente Lugar: Online

Hemos asistido con mediana regularidad a las reuniones organizadas por la UT de la CVONGD y la Coordinadora de ONGD de la Region de Murcia.

En la CONGDRM Jose nos representa:

1. Secretaria de la Junta de Gobierno de la CONGD Región de Murcia, en representación de ASF.
2. Vocal suplente en el Consejo Regional de Cooperación Internacional para el Desarrollo de la Región de Murcia en representación de la CONGDRM.

15/II/2021 Reunión con la Consellera de Participación Ciudadana.

Consellera de Transparencia, participación cooperación y calidad democrática, Rosa Pérez Garijo, visita a ASF Levante para conocer el trabajo que hacemos en Cooperación Internacional, EpD y Local y aprovecha para conocer de primera mano el trabajo que desempeñamos en el Barrio del Cementerio en Alicante.

9/04/2021 Reunión

El pasado 9 de abril, el Vicepresidente de la Generalitat Valenciana, Rubén Martínez Dalmau se reunió con varios representantes de Arquitectura Sin Fronteras para conocer los proyectos que la ONG lleva a cabo. También asistió a la reunión el DG de Calidad, Rehabilitación y Eficiencia Energética, Alberto Rubio Garrido.

17/11/2021 Reunión

Nos reunimos con el Jefe de Sección de promoción y relaciones con los Agentes Sociales, Manuel Garcia y otras técnicas de la Dirección General de Cooperación de la GVA para tratar las dificultades que el proyecto que estamos desarrollando en Nicaragua con fondos de la GVA, estaba teniendo, debido a la delicada situación política del país

28/10/2021 Reunión con Javier Velasco, Coordinador de Programas OTC Nicaragua.

Exponerle las dificultades que estamos teniendo con las instituciones políticas nicaragüenses y que están interfiriendo en la marcha del proyecto.

COMUNICACIÓN Y APARICIÓN EN MEDIOS

PRESENTACIÓN DEL PROYECTO TERRA

Ámbito

Proyecto TERRA. Sensibilización y Formación.

Fecha

Artículo 1: 10 noviembre 2020

Artículo 2: 29 de enero de 2021

Título

Jornada Formativa: “TERRA”, EL PAISAJE CULTURAL DEL CAMP D’ALACANT. El objeto del encuentro es impulsar el intercambio de conocimiento, experiencias y buenas prácticas.

Ubicación de la noticia

Web ASF Levante

Artículo 1:

<https://levantefes.wixsite.com/levantefes/noticias/%22terra%22-el-paisaje-cultural-del-camp-d%27alacant%2C-vertebrando-una-comarca-sostenible>

Artículo 2:

<https://levantefes.wixsite.com/levantefes/noticias/jornada-formativa%3A-%E2%80%9Cterra%E2%80%9D%2C-el-paisaje-cultural-del-camp-d%E2%80%99alacant>

<https://levantefes.wixsite.com/levantefes/noticias/%22terra%22-el-paisaje-cultural-del-camp-d%27alacant%2C-vertebrando-una-comarca-sostenible>

PROMOCIÓN CURSO DE ARQUITECTURA Y COOPERACIÓN

Ámbito

DEMPEUS. Formación.

Fecha

18 de diciembre de 2020

Título

Curso de “ARQUITECTURA Y COOPERACIÓN”, El Derecho a Habitar. Programa INCIDE.

Ubicación de la noticia

Web ASF Levante

<https://levantefes.wixsite.com/levantefes/noticias/curso-arquitectura-y-cooperación.-el-derecho-a-habitar>

EXPOSICIÓN ONLINE arqODS

Ámbito

DEMPEUS. Sensibilización y Formación.

Fecha

03 de noviembre de 2020

Título

Exposición online arqODS. Agenda 2030 de Naciones Unidas en la Escuela Técnica Superior de Arquitectura (ETSA).

Ubicación de la noticia

Web ASF Levante

<https://levantefes.wixsite.com/levantefes/noticias/exposición-online-arqods>

PUERTAS ABIERTAS PROYECTO ASERTOS

Ámbito

Proyecto ASERTOS. Cooperación Local.

Fecha

22 de septiembre de 2020

Título

Jornada abiertas del proyecto "ASERTOS" en la ciudad de Alicante. ASFE Levante colabora con la Asociación Quatorze que se inició en 2017.

Ubicación de la noticia

Web ASF Levante

Artículo 1:

<https://levanteasfes.wixsite.com/levanteasfes/noticias/jornadas-abiertas-del-proyecto-%22asertos%22-en-la-ciudad-de-alicante>

ARRANCA EL PROYECTO DE SEGURIDAD ALIMENTARIA EN NICARAGUA

Ámbito

Proyecto NICARAGUA. Cooperación Internacional.

Fecha

10 de agosto de 2020

Título

Arranca el proyecto de Fortalecimiento de la Seguridad Alimentaria en escuelas rurales de Nicaragua. Construcción de 8 cisternas para la cosecha de agua.

Ubicación de la noticia

Web ASF Levante

<https://levanteasfes.wixsite.com/levanteasfes/noticias/arranca-el-proyecto-del-fortalecimiento-de-la-seguridad-alimentaria-en-escuelas-rurales-de-nicaragua>

PROMOCIÓN PECHAKUCHA NIGHT EN VALÈNCIA

Ámbito

Evento coloquio. Cooperación Local.

Fecha

28 de octubre de 2020

Título

PechaKucha Night Valencia. ASFE Levante participará como entidad invitada.

Ubicación de la noticia

Web ASF Levante

<https://levanteasfes.wixsite.com/levanteasfes/noticias/pechakucha-night-valencia>

ENTIDADES FINANCIADORAS Y COLABORADORAS EN 2020

COLABORA

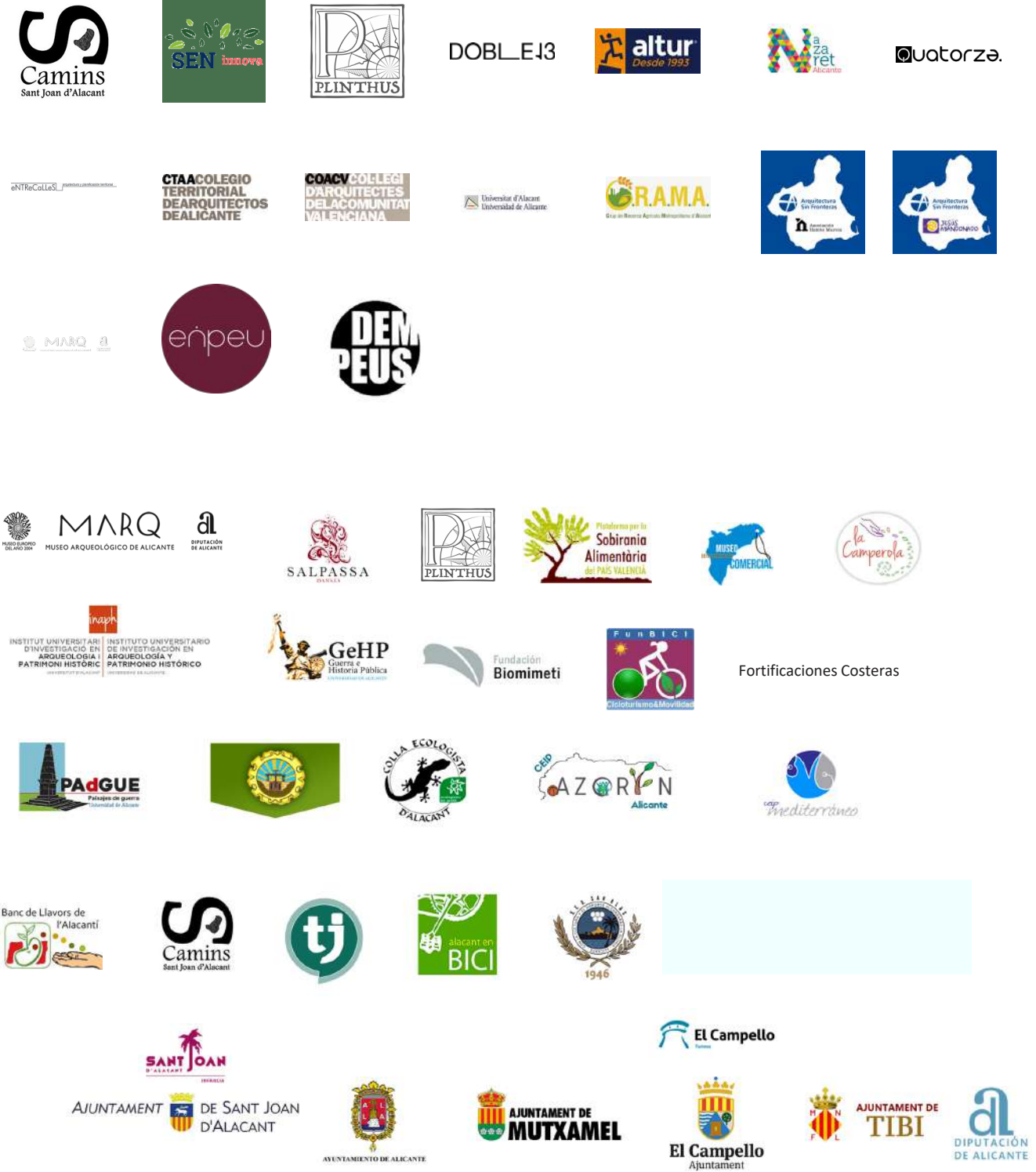

FINANCIA



AYUNTAMIENTO DE ALICANTE

COAMU



COLEGIO OFICIAL DE
ARQUITECTOS
REGIÓN DE MURCIA

**CTAACOLEGIO
TERRITORIAL
DE ARQUITECTOS
DE ALICANTE**



**GENERALITAT
VALENCIANA**



**FUNDACIÓN
GOTEO**

IMPULSALICANTE
AGENCIA LOCAL DE DESARROLLO



**AJUNTAMENT
DE VALÈNCIA**



Ayuntamiento
de Murcia



"la Caixa"



**UNIVERSITAT
POLITÀCNICA
DE VALÈNCIA**

**VICERECTORAT DE RESPONSABILITAT
SOCIAL I COOPERACIÓ**

